



**CITTÀ DI SESTO CALENDE**  
**Assessorato all'Istruzione**

# **PIANO**

# **PER IL DIRITTO ALLO STUDIO**

**ANNO SCOLASTICO 2017/2018**



APPROVATO CON DELIBERAZIONE DI CONSIGLIO COMUNALE N. 60 DEL 30/11/2017

## **IL PIANO PER IL DIRITTO ALLO STUDIO**

### **PREMESSA**

*Ogni anno l'Amministrazione Comunale è chiamata ad elaborare un Piano annuale per il diritto allo studio nel quale vengono resi noti gli interventi volti a facilitare l'accesso all'istruzione di tutti i bambini e ragazzi, individuando i loro bisogni e definendo la qualità e l'efficienza del sistema scolastico e formativo.*

*Il Piano per il Diritto allo Studio rappresenta quindi uno strumento essenziale attraverso il quale l'Amministrazione Comunale sostiene e garantisce l'azione dell'Istituzione Scolastica, in un'ottica di stretta collaborazione divenuta sempre più indispensabile dopo l'entrata in vigore dell'autonomia scolastica che ha conferito alle Amministrazioni Comunali funzioni e competenze in precedenza riservate allo Stato circa gli interventi connessi all'offerta formativa sul territorio. In quest'ottica l'Ente locale non solo deve programmare la gestione delle proprie risorse economiche per migliorare qualitativamente i servizi offerti alle scuole, ma assume anche un ruolo essenziale nel proporre interventi e attività nel rispetto delle reciproche competenze.*

*Tra i banchi di scuola si passa l'età più delicata per un essere umano, l'età in cui la persona, se ben accompagnata nel percorso educativo, didattico, umano, può diventare Cittadino, capace di esprimere la propria opinione, forte del bagaglio di conoscenze acquisito durante l'età scolare e di tutte le esperienze formative ed educative fissate anche all'interno della scuola.*

*In merito ai riscontri positivi circa il valore educativo e didattico del Piano dell'Offerta Formativa e dei piani per il diritto allo studio proposti ed attuati negli anni precedenti, l'Amministrazione riconosce e conferma il lavoro sin qui maturato e la validità dell'impianto sin qui proposto. Si riconosce l'importanza della scuola nel percorso umano di ciascuno, si crede fermamente nelle basi umane e civili che un buon percorso didattico può dare e per questo, sulla base delle disponibilità finanziarie, vengono riconfermati gli interventi ed i progetti già proposti negli scorsi anni.*

L'approvazione del presente Piano è frutto di un continuo e sincero confronto fra i diversi attori che concorrono alla sua definizione ed attuazione: amministrazione, scuola, famiglia e più in generale il contesto territoriale. La costante condivisione e la stretta collaborazione, da un lato, il rispetto dell'autonomia e delle competenze di ciascun soggetto coinvolto, dall'altro, permettono di affrontare ed intervenire in modo efficace



anche nelle quotidiane necessità. L'impegno dell'Amministrazione Comunale è costante e risulta essere tanto più importante se rapportato alle disponibilità economiche sempre minori, a cui corrisponde un numero sempre maggiore di servizi da garantire, con conseguente e necessaria attenzione massima alla qualità della spesa ed alla valutazione della reale efficacia degli interventi. In particolare il presente Piano delinea un consistente impegno per le

richieste di assistenza educativa, quali i servizi scolastici a domanda individuale ed il servizio di assistenza all'autonomia, nonché le azioni a sostegno della famiglia e della genitorialità.

L'Amministrazione Comunale, pur non perdendo di vista la necessità di razionalizzazione della spesa, riconosce la centralità degli interventi comunali in ambito scolastico e la necessità di non rinunciare a finanziare le attività che mettono al centro dell'azione educativa gli alunni.

## **FINALITÀ DEL PIANO**

Il Piano di Interventi per l'attuazione del Diritto allo Studio è il documento fondamentale di programmazione annuale dei servizi e della distribuzione delle risorse, destinati al mondo della scuola, in conformità a quanto previsto dalla Legge regionale n. 19 del 6 agosto 2007 "Norme sul sistema educativo di istruzione e formazione della Regione Lombardia". La legge, infatti, attribuisce al Comune le funzioni amministrative e gli interventi idonei a consentire il pieno esercizio del diritto allo studio.

La scuola, attraverso gli organismi competenti (Collegio Docenti, Consiglio di Istituto) elabora proposte finalizzate a realizzare il Piano dell'Offerta Formativa ed il Comune interviene per l'ampliamento e il sostegno dell'Offerta stessa, anche attraverso l'elaborazione di progetti propri ritenuti di sostanziale importanza per la formazione umana e civile dell'uomo e del cittadino di domani. Gli enti locali sono, infatti, chiamati a contribuire al miglioramento della qualità dell'offerta formativa, al potenziamento dei servizi messi a disposizione della scuola, alla rimozione degli ostacoli economico – sociali al

*fine di garantire a tutti le stesse opportunità per essere più vicine alle esigenze degli studenti e delle loro famiglie.*

*Il Piano che qui si presenta intende perseguire i seguenti obiettivi:*

- ✓ garantire il diritto di accesso all'istruzione obbligatoria tramite prestazione di servizi a domanda individuale (mensa, scuolabus...), garantiti a tutti i richiedenti e regolati da tariffa;*
- ✓ garantire il diritto di accesso all'istruzione obbligatoria agli studenti diversamente abili attraverso il servizio degli assistenti educativi;*
- ✓ fornire i libri di testo alle famiglie degli studenti delle scuole primarie (residenti);*
- ✓ offrire la possibilità di ampliamento dell'offerta formativa e didattica;*

*Per quanto riguarda la scuola paritaria, sono previsti, mediante apposita convenzione rinnovata recentemente, contributi alla scuola dell'infanzia.*

*Si può infine concludere che il Piano per il Diritto allo Studio 2017/2018 nasce sullo schema del Piano del precedente anno scolastico, frutto della collaborazione tra gli organismi che partecipano alla sua realizzazione.*

*L'Assessore all'Istruzione*

*Silvia Fantino*

**DATI SCOLARITA'  
ANNO SCOLASTICO 2017-2018**

**SCUOLE DELL'INFANZIA:**

<b>PLESSO</b>	<b>N. ISCRITTI</b>
SC. INFANZIA BASSETTI	71
SC. INFANZIA MONTESSORI	99
SC. INFANZIA RODARI	67
<b>IST. COMPR. UNGARETTI (TOT.)</b>	<b>233</b>
<b>B.VERGINE DI FATIMA</b>	<b>57</b>
<b>SS. PIETRO E PAOLO</b>	<b>34</b>
<b>TOTALE</b>	<b>324</b>

**SCUOLE PRIMARIE:**

<b>PLESSO</b>	<b>1</b>	<b>2</b>	<b>3</b>	<b>4</b>	<b>5</b>	<b>TOTALE</b>
UNGARETTI	45	25	37	45	40	<b>192</b>
MATTEOTTI	23	22	24	26	26	<b>121</b>
TOTI	21	23	23	19	20	<b>106</b>
<b>IST. COMPR. UNGARETTI (TOT.)</b>	<b>89</b>	<b>70</b>	<b>84</b>	<b>90</b>	<b>86</b>	<b>419</b>
<b>S.ANGELA MERICI</b>	<b>14</b>	<b>19</b>	<b>24</b>	<b>17</b>	<b>17</b>	<b>91</b>
<b>TOTALE</b>	<b>103</b>	<b>89</b>	<b>108</b>	<b>107</b>	<b>103</b>	<b>510</b>

**SCUOLE SECONDARIE DI PRIMO GRADO:**

<b>PLESSO</b>	<b>1</b>	<b>2</b>	<b>3</b>	<b>TOTALE</b>
BASSETTI	113	84	126	<b>323</b>
LUIGI CAPE'	18	32	16	<b>66</b>
<b>TOTALE</b>	<b>134</b>	<b>116</b>	<b>142</b>	<b>389</b>

**SCUOLE SECONDARIE DI SECONDO GRADO:**

<b>PLESSO "ISS DALLA CHIESA"</b>	<b>1</b>	<b>2</b>	<b>3</b>	<b>4</b>	<b>5</b>	<b>TOTALE</b>
Liceo Scientifico	52	57	50	52	49	<b>260</b>
Liceo Scienze umane	59	54	60	58	63	<b>294</b>
Istituto Tecnico Tecnologico	49	45	56	42	36	<b>228</b>
Ist. Prof. Man/Ass.tec.)	20	23	-	-	-	<b>43</b>
Istituto Tecnico Economico	74	83	34	48	40	<b>279</b>
<b>TOTALE</b>	<b>254</b>	<b>262</b>	<b>200</b>	<b>200</b>	<b>188</b>	<b>1104</b>

## SERVIZIO DI TRASPORTO SCOLASTICO

Il servizio di trasporto scolastico costituisce un servizio pubblico a domanda individuale garantito dall'Ente Locale nell'ambito dell'attuazione del diritto allo studio.

L'accesso al servizio avviene tramite richiesta di iscrizione con le modalità definite dall'Ufficio Servizi Sociali-Educativi del Comune da parte dei genitori o dei tutori dei minori, in modo da poter identificare sia i diretti fruitori del servizio, sia gli adulti che assumono l'obbligo di contribuire al costo del servizio stesso.

Il servizio di trasporto scolastico è effettuato in conformità al D.M. 31.01.1997 e successive modificazioni e integrazioni, recante "Nuove disposizioni in materia di trasporto scolastico".

L'utilizzo del servizio rappresenta per il bambino uno dei momenti della vita collettiva e si configura come ulteriore momento educativo atto a favorire il processo di socializzazione, attraverso il corretto uso dei beni della comunità ed il rispetto delle regole che ne stabiliscono il godimento.

Il servizio trasporto è garantito solo nel caso venga frequentato il plesso scolastico su cui, in base al criterio della territorialità, gravita la zona di residenza.

I percorsi vengono programmati con criteri tali da rappresentare la soluzione meno dispersiva e più diretta possibile al raggiungimento delle sedi scolastiche.

Il trasporto scolastico deve garantire maggiore sicurezza possibile per i bambini che debbono poter raggiungere le fermate, compiendo percorsi che non presentino pericolo alla loro incolumità.

Sul nostro territorio operano tre scuolabus di proprietà comunale, condotti da due autisti dipendenti comunali ed un terzo fornito da ditta esterna, a bordo dei quali sono presenti di norma tre assistenti che garantiscono il controllo dei minori, in ogni caso sempre presenti per il trasporto dei bambini della scuola dell'infanzia.

Il servizio di assistenza e vigilanza degli alunni a bordo della scuolabus viene svolto con dipendente comunale, lavoratore socialmente utile e con personale dipendente di Cooperativa incaricata.

Il servizio è attivo dalle 7.15 alle 16.30 nei giorni di martedì e giovedì, mentre si prolunga fino alle ore 18.00 nei giorni di lunedì, mercoledì e venerdì, e permette il trasporto degli alunni delle tre scuole dell'infanzia statali, delle primarie statali e della secondaria di primo grado statale.

Al fine di rispondere alle diverse esigenze dell'utenza l'utilizzo dello scuolabus è previsto, oltre che per periodi continuativi, per i quali è richiesto il pagamento di una quota fissa mensile, anche in forma sporadica, prevedendo quindi la possibilità di un utilizzo "a corse".

Al momento della stesura del presente Piano gli iscritti al servizio risultano così ripartiti:

PLESSO	ISCRITTI SCUOLABUS ABBONAMENTI	ISCRITTI SCUOLABUS CORSE	TOTALE ISCRITTI SCUOLABUS
SC. PRIMARIA MATTEOTTI	17	15	32
SC. PRIMARIA TOTI	19	25	44
SC. PRIMARIA UNGARETTI	48	11	76
<b>TOT. SCUOLE PRIMARIE</b>	<b>84</b>	<b>51</b>	<b>152</b>



<b>SCUOLA SEC. BASSETTI</b>	<b>85</b>	<b>35</b>	<b>120</b>
SC. INFANZIA BASSETTI	8	2	10
SC. INFANZIA RODARI	6	3	9
SC. INFANZIA MONTESSORI	3	4	7
<b>TOT. INFANZIA</b>	<b>17</b>	<b>9</b>	<b>26</b>
<b>TOTALE ISCRITTI</b>	<b>186</b>	<b>95</b>	<b>298</b>

La ripartizione degli oneri del servizio suddivisa in relazione al percorso chilometrico effettuato, risulta essere: € 43.900,00 per le scuole dell'infanzia, € 61.500,00 per la scuola primaria ed € 55.500,00 per la scuola secondaria di primo grado<sup>1</sup>.

Oltre al servizio scolastico, l'Amministrazione Comunale mette a disposizione degli Istituti Scolastici, gratuitamente, lo scuolabus per le visite d'istruzione, eventuali attività sportive e per il prolungamento delle scuole dell'infanzia nel mese di luglio.

Nonostante le difficoltà di bilancio e le riduzioni dei trasferimenti agli Enti Locali derivanti da disposizioni di legge, con cui l'Amministrazione Comunale deve misurarsi, le tariffe per l'utilizzo dello Scuolabus sono invariate da anni,

Esse prevedono, oltre che una riduzione in base a soglie ISEE e nel caso di utilizzo di fratelli, una differenziazione a seconda del periodo scolastico.

Le tariffe previste per l'a.s. 2017/2018 sono le seguenti:

**Per gli utenti che utilizzano il servizio in modo continuativo (ABBONATI):**

	MENSILE	SETTEMBRE*	GIUGNO*
QUOTA MENSILE	€ 35,00	€ 19,00	€ 7,00
QUOTA RIDOTTA DAL 2° FIGLIO	€ 25,00	€ 14,00	€ 5,00

**Riduzione per I.S.E.E. inferiore ad € 6.500,00:**

	MENSILE	SETTEMBRE*	GIUGNO*
QUOTA MENSILE	€ 19,00	€ 10,50	€ 4,00
QUOTA RIDOTTA DAL 2° FIGLIO	€ 14,00	€ 8,00	€ 3,00

\* solo per scuole dell'obbligo

**Per gli utenti che utilizzano il servizio in modo sporadico (CORSE SINGOLE):**

QUOTA GIORNALIERA	
Corsa singola	€ 1,50
Corsa A/R	€ 2,50

## SERVIZIO REFEZIONE SCOLASTICA

La ristorazione scolastica è un aspetto di particolare rilievo nel panorama dei servizi scolastici, sia dal punto di vista alimentare, sia dal punto di vista organizzativo.

L'obiettivo della refezione scolastica è duplice: da un lato è necessario garantire pasti sicuri dal punto di vista igienico, nonché appropriati ai bisogni degli utenti in termini di

<sup>1</sup> Valori arrotondati alle centinaia di euro.

caratteristiche nutrizionali, ma allo stesso tempo gradevoli, dall'altro lato promuove l'educazione alimentare e alla salute, così come stabilito dalle "Linee guida della ristorazione scolastica" nonché dalle "Linee di indirizzo nazionale per la ristorazione scolastica". Queste particolari valenze denotano la delicatezza del servizio e la necessità di mettere in atto modalità operative definite, sostenute dalla collaborazione tra gli attori della ristorazione scolastica, al fine di offrire un servizio di qualità.

Il servizio di refezione scolastica viene garantito alle Scuole Statali dell'Istituto Comprensivo nei giorni in cui è previsto il rientro pomeridiano:

- tutti i giorni nelle Scuole dell'Infanzia "Bassetti", "Montessori" e "Rodari";
- i giorni di lunedì, mercoledì e venerdì nelle Scuole Primarie "Matteotti", "Toti" ed "Ungaretti";
- i giorni di lunedì e mercoledì nella Scuola Secondaria di 1° grado "Bassetti".

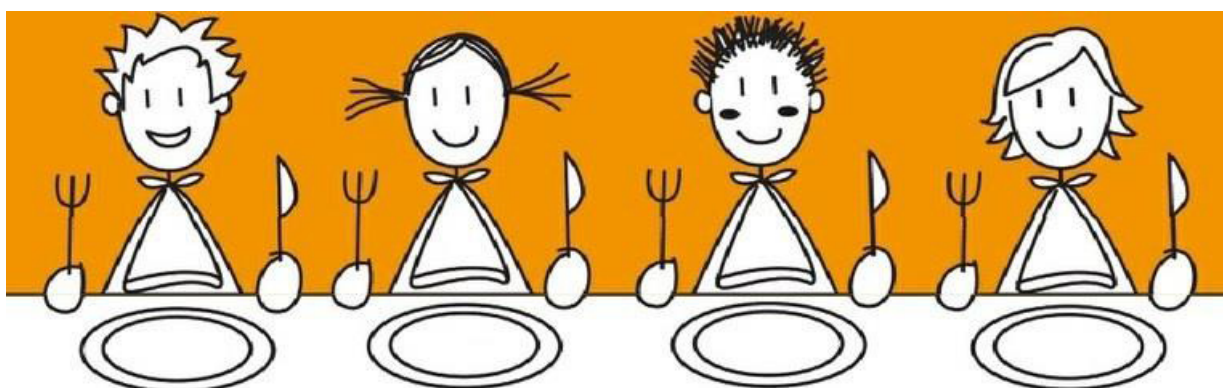

### **Modalità di preparazione e distribuzione pasti.**

Nelle scuole dell'Infanzia il servizio di refezione viene espletato utilizzando le cucine interne all'istituto, mentre nelle scuole primarie e secondaria di 1° grado il servizio mensa è svolto in modalità "catering", ovvero con pasto trasportato in regime caldo.

Nelle Scuole dell'Infanzia "Montessori" e "Rodari" le rispettive cuoche comunali si avvalgono di un servizio integrato di refezione che prevede sia il supporto alla preparazione dei pasti che la fornitura delle derrate a crudo.

Mentre nella Scuola dell'Infanzia "Bassetti" il servizio mensa viene interamente svolto da personale comunale.

### **Ditta appaltatrice.**

I servizi di refezione scolastica e la fornitura derrate è affidata al R.T.I. Dussmann s.r.l./Vesco s.r.l..

### **Menu base.**

Comprende: un primo, un secondo + contorno, frutta di stagione (oppure dolce confezionato o yogurt), pane e acqua.

Vengono forniti diversi alimenti biologici, DOP, IGP, a km 0 e provenienti dalla filiera corta. In occasione delle principali festività presso le scuole primarie e secondaria di 1° grado verrà servito un menù speciale e, di norma mensilmente, verrà proposto un menu regionale.

### **Tariffe – Scuole Primarie e Scuola Secondaria di 1° grado.**

Il buono pasto costa € 4,30.

Le famiglie con reddito ISEE inferiore a € 6.500,00 hanno diritto ad agevolazioni consistenti in riduzioni sul costo del buono pasto (€ 2,50/pasto).



### **Tariffe – Scuole dell'Infanzia.**

Il costo della mensa per la scuola dell'Infanzia comprende sia il pagamento di una quota di importo fisso per ogni pasto consumato (pari ad € 3,00), che di una quota mensile (€ 52,00). Mentre la quota giornaliera del servizio mensa è legata all'effettiva quotidiana utilizzazione del servizio, la quota fissa mensile deve essere versata totalmente, indipendentemente dall'eventuale parziale uso del servizio nel mese di riferimento.

Le famiglie con reddito ISEE inferiore a € 6.500,00 e quelle che hanno più figli frequentanti il servizio mensa, hanno diritto ad agevolazioni consistenti in riduzioni sul costo della quota fissa mensile.

### **Modalità di pagamento.**

Il pagamento del servizio di refezione scolastica avviene mediante ricarica di conto individuale presso esercizi convenzionati, tramite MAV o mediante carta di credito on-line. All'iscrizione, viene rilasciato dalla ditta, tramite il Comune, il numero individuale da utilizzare per le ricariche di ciascun alunno e l'eventuale password per l'accesso tramite internet per verificare il proprio credito.

### **Controllo sulla qualità dei cibi.**

La qualità dei cibi somministrati nelle scuole sarà costantemente verificata mediante:

- Analisi periodiche effettuate dai laboratori incaricati, per il servizio mensa svolto presso le Scuole dell'Infanzia;
- Presenza periodica nelle mense del responsabile della ditta appaltatrice;
- Attività di autocontrollo della ditta appaltatrice con sistema Haccp (come da D.Lgs. 155/97);
- Controlli periodici dell'A.T.S. presso il centro cucina della ditta e presso i refettori;
- Controlli da parte della Commissione mensa comunale e della commissione mensa di Istituto.

### **Diete speciali.**

Il servizio garantisce l'accesso anche a persone che per motivi terapeutici o etico-religiosi hanno necessità di un menu diverso. Diete leggere (in bianco) possono essere somministrate per indisposizioni temporanee.

### **Commissione mensa.**

È istituita una commissione mensa comunale di cui fanno parte rappresentanti del corpo docente, dei genitori, della dirigenza scolastica, rappresentanza della maggioranza e minoranza consiliare, l'Assessore all'Istruzione ed il Responsabile Comunale. Alle riunioni della Commissione mensa viene inoltre di norma invitata a partecipare anche la ditta appaltatrice.

La commissione ha compiti propositivi e di vigilanza sulla qualità del servizio.

È inoltre presente una Commissione mensa dell'Istituto Comprensivo Ungaretti, composta da rappresentanti dei genitori di ciascuna scuola facente parte del suddetto istituto.

Per le scuole dell'infanzia il costo previsto è di € 267.400,00<sup>2</sup> ed è comprensivo delle spese per l'acquisto delle derrate, per il servizio integrato comprensivo anche del supporto alla preparazione pasti, per il funzionamento delle cucine e degli oneri per il personale dipendente.

Per quanto riguarda invece le scuole primarie e secondaria di primo grado il costo del servizio di refezione scolastica è preventivato in € 154.200,00 per le primarie, e in € 47.500 per la scuola secondaria di primo grado<sup>3</sup>.

---

<sup>2</sup> Valori arrotondati alle centinaia di euro.

<sup>3</sup> Vedi nota precedente.

Gli iscritti al servizio di refezione scolastica, al momento della stesura del piano del diritto allo studio, risultano così ripartiti:

PLESSO	ISCRITTI MENSA
SC. PRIMARIA MATTEOTTI	108
SC. PRIMARIA TOTI	104
SC. PRIMARIA UNGARETTI	156
<b>TOT. SCUOLE PRIMARIE</b>	<b>368</b>
<b>SCUOLA SEC. BASSETTI</b>	<b>114</b>
SC. INFANZIA BASSETTI	71
SC. INFANZIA RODARI	67
SC. INFANZIA MONTESSORI	99
<b>TOT. INFANZIA</b>	<b>237</b>
<b>TOTALE</b>	<b>719</b>

Qualora le scuole si rendano disponibili, saranno inoltre previste iniziative di educazione alimentare rivolte ai bambini e ai ragazzi al fine di avvicinarli e promuovere una corretta e sana abitudine alimentare avvalendosi anche di progetti proposti dalla ditta appaltatrice.

## FORNITURA LIBRI DI TESTO E MATERIALE DI USO COLLETTIVO

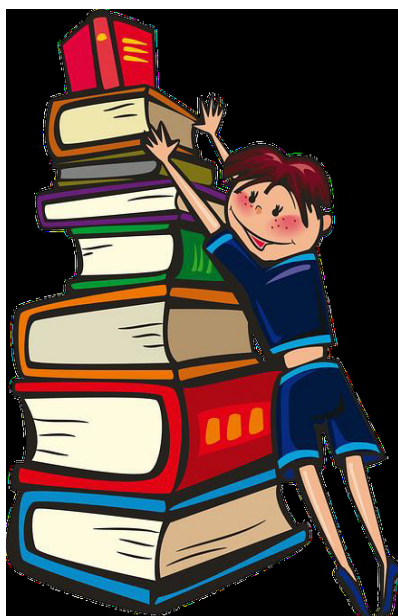

Il Comune fornisce gratuitamente i libri di testo agli alunni residenti nel comune di Sesto Calende, frequentanti la scuola primaria statale e paritaria, ai sensi del Decreto Legislativo 16 Aprile 1994, n. 297, articolo 156 "Testo Unico delle disposizioni legislative in materia di istruzione" e del D.P.C.M. 5 Agosto 1999, n. 320 "Regolamento recante disposizioni in attuazione dell'art. 27 della Legge 23 dicembre 1998, n. 448, sulla fornitura gratuita e semigratuita dei libri di testo".

In adeguamento alla Legge Regionale n. 14 del 26 maggio 2016 (Legge di semplificazione), l'Amministrazione comunale fornirà gratuitamente i libri di testo "attraverso il sistema della cedola libraria, garantendo la libera scelta del fornitore da parte delle famiglie stesse" (articolo 4).

Il costo è sostenuto dal Comune, il quale si fa carico del pagamento dei testi scolastici indipendentemente dalla capacità economica della singola famiglia.

Per l'anno scolastico 2017/2018 sono stati stanziati €

17.200,00<sup>4</sup>.

### Dote Scuola – Regione Lombardia.

La Dote Scuola è la Politica di Regione Lombardia che accompagna il percorso educativo dei ragazzi delle scuole statali, paritarie o delle istituzioni formative regionali.

La Dote Scuola è un aiuto concreto per garantire il diritto allo studio dei giovani.

<sup>4</sup> Valori arrotondati alle centinaia di euro.

A seconda del percorso scolastico scelto e delle loro caratteristiche, gli studenti possono richiederne una o più componenti che variano a seconda del percorso dello studente come la componente "Buono Scuola", "Sostegno agli studenti disabili", "Contributo per l'acquisto di libri di testo, dotazioni tecnologiche e strumenti per la didattica", "Riconoscimento del merito".

La procedura relativa alla compilazione, inoltro e gestione della domanda di Dote Scuola è esclusivamente informatizzata ed è disponibile on-line sul sito della Regione Lombardia: <http://www.regione.lombardia.it>. Il Comune di Sesto Calende fornisce corretta informativa a tutte le famiglie, assicura l'assistenza alla compilazione della modulistica, l'inserimento e la trasmissione delle domande. Alle famiglie beneficiarie la quota spettante verrà "caricata" sulla tessera sanitaria spendibile per l'acquisto di libri di testo o materiale tecnologico.

## SERVIZIO PRE- POST SCUOLA

Il servizio di pre e post scuola è un servizio a domanda individuale ed è rivolto agli studenti della scuola primaria statale supportato dall'Amministrazione Comunale: consiste nel facilitare la frequenza scolastica rispondendo ai bisogni dei genitori lavoratori che hanno necessità di anticipare o prolungare la permanenza dei propri figli in classe oltre le normali attività didattiche. Questo servizio è una forma di sostegno alle famiglie per favorire la conciliazione dei tempi di vita, di lavoro oltre ad una piena realizzazione delle pari opportunità.

Il **pre scuola**, previsto nella Scuola Primaria "Matteotti" e "Ungaretti" in ragione dell'orario dell'inizio delle lezioni mattutine, consente ai genitori dei bambini iscritti di lasciarli a scuola dalle ore 7.35 per ogni giorno di scuola previsto nel calendario scolastico.

La quota fissa annuale da versare a carico delle famiglie è di:

- € 100,00 per il 1° figlio
- € 75,00 - dal 2° figlio (solo per i residenti)

L'accoglienza, la custodia e le attività organizzate nel tempo che intercorre fino all'inizio delle attività didattiche sono affidate a personale dipendente dalla Ditta affidataria del servizio.

Il servizio è attivato con un minimo di 8 bambini iscritti per la Scuola Matteotti e di 15 iscritti per la Scuola Ungaretti ed è previsto un operatore ogni 27 utenti.

Quest'anno scolastico il servizio è stato avviato in entrambi i plessi scolastici.

La spesa prevista è di circa € 5.300,00<sup>5</sup>.

Il **post scuola** consiste nello svolgimento di attività svolte dopo l'orario delle lezioni dei giorni in cui non si svolgono attività didattiche, all'interno del plesso scolastico, con modalità tali da favorire le esigenze di studio, di socializzazione e di crescita educativa dei ragazzi fruitori.

Il servizio, previsto nei giorni di martedì e giovedì, ha una durata di 5 ore, con inizio al termine dell'orario delle lezioni antimeridiane di ciascun plesso.

Gli alunni utenti usufruiranno del servizio di refezione scolastica come avviene per i giorni di attività didattiche pomeridiane. Il pagamento del servizio mensa per i giorni di post-scuola avviene con le stesse modalità del servizio espletato per i giorni di rientro pomeridiano scolastico.

La tariffa prevista per il post scuola viene differenziata a seconda che si scelga la frequenza per un giorno o per entrambi i giorni, ed è così fissata:

---

<sup>5</sup> Valori arrotondati alle centinaia di euro.

- Per entrambi i giorni (martedì e giovedì):  
 € 45,00 - 1° figlio  
 € 40,00 - dal 2° figlio (solo per i residenti)
- Per un solo giorno (martedì o giovedì):  
 € 22,50 - 1° figlio  
 € 20,00 - dal 2° figlio (solo per i residenti)

Il post-scuola, organizzato e gestito dal Comune mediante affidamento a ditta esterna, è stato proposto nei plessi delle scuole primarie statali Toti, Ungaretti e Matteotti e prevede l'attivazione al raggiungimento di un numero minimo di adesioni (n. 10 iscritti per i plessi Toti e Matteotti, n. 15 iscritti per il plesso Ungaretti).

Per l'a.s. 2017/2018 non è stato raggiunto in nessun plesso il numero minimo richiesto di iscrizioni necessario per l'avvio del servizio.

## AMPLIAMENTO DELL'OFFERTA FORMATIVA

L'Amministrazione comunale sostiene le Istituzioni scolastiche nella realizzazione del Piano dell'Offerta Formativa attraverso diversi interventi, sia diretti che indiretti, attuati in risposta alle richieste pervenute al Comune da parte delle singole realtà scolastiche.

Vengono così raggruppate sotto questa voce le attività che, favorendo l'ampliamento degli spazi educativi, permettono alla popolazione scolastica di confrontarsi in settori e campi diversi dalle materie tradizionali, ricevendo così un arricchimento culturale trasversale.

Pur con grande attenzione alle spese si è cercato di salvaguardare il valore intrinseco dei singoli interventi e si sono concordate modalità esecutive che permettono la permanenza di tutti gli interventi stessi.

Per le **scuole dell'infanzia statali** saranno riconfermati in tutti i plessi sia il progetto "Lingua Inglese", che permette l'introduzione alla lingua inglese per i bambini in età pre-scolare, che il progetto relativo all'educazione musicale.

La spesa prevista è di € 2.880,00 per il progetto "Lingua Inglese" e di € 1.200,00 per l'educazione musicale.

Per quanto riguarda le **scuole primarie statali** è prevista una spesa totale di € 12.225,00 finalizzata alla copertura delle spese derivanti dall'attivazione di un corso di educazione musicale (€ 9.025,00) e da interventi nel settore motorio (€ 3.200,00),

Per quanto riguarda quest'ultimo, l'importo previsto è costituito dalla quota di cofinanziamento che verrà erogato dal Comune all'Istituto Comprensivo Ungaretti in relazione al bando "A scuola di sport – Lombardia in gioco" promosso congiuntamente da MIUR, Regione Lombardia e Coni.

Entrambi i suddetti progetti coinvolgeranno i minori frequentanti tutte le classi di tutti i plessi scolastici statali.

Il Comune conferma l'intervento economico a favore dell'**Istituto di Istruzione Superiore "Carlo Alberto Dalla Chiesa"**, su richiesta dello stesso, con un contributo di € 2.000,00 a sostegno delle spese sostenute dall'istituto per la programmazione didattica - educativa.

## SUPPORTO ALL'ATTIVITA' EDUCATIVA

### SPORTELLO DI ASCOLTO PSICOLOGICO

Lo Sportello di ascolto psicologico è una grande opportunità per affrontare e risolvere problematiche inerenti la crescita, oppure legate all'insuccesso, alla dispersione scolastica, al bullismo, o, ancora, tipicamente connesse al periodo dell'adolescenza.

Verrà pertanto confermato sia per la scuola secondaria di primo grado "Bassetti", dove è attivo dal 2009 con buoni risultati, con una spesa per l'Ente locale preventivata in € 7.100,00 e che prevede l'attività di uno psicologo a scuola per 24 ore mensili, che per le scuole primarie statali, a seguito del positivo esito del progetto proposto gli scorsi anni, con un monte ore complessivo mensile di 10 ore ed una spesa prevista di circa € 2.900,00.

### SERVIZIO DI ASSISTENZA EDUCATIVA

Un ulteriore, importante intervento finalizzato al Diritto allo studio è il servizio di assistenza educativa ad personam, garantito ai sensi della L. n. 104/1992 e delle successive norme nazionali e regionali in materia, rivolto a tutti gli alunni residenti nel Comune di Sesto Calende e frequentanti le scuole statali del territorio, nonché quelle site in altri Comuni, che si trovino in condizione di handicap o di svantaggio, al fine di favorirne l'integrazione scolastica.



L'assistenza viene garantita attraverso le figure degli educatori, forniti da una cooperativa specificatamente incaricata, i quali svolgono un ruolo fondamentale, che si affianca a quello degli insegnanti di classe e di sostegno, permettendo ai minori disabili un buon inserimento e l'effettiva integrazione con gli altri compagni.

Si interviene, pertanto, con un monte ore aggiuntivo a quello offerto dalla scuola, affinché i bambini più fragili possano, attraverso un supporto personalizzato, superare le proprie difficoltà per un efficace inserimento scolastico.

L'Ente Locale è competente in materia di attuazione del diritto allo studio per alunni disabili fino al completamento della Scuola Secondaria di Primo Grado.

Per quanto riguarda invece i costi di assistenza degli alunni diversamente abili frequentanti la scuola secondaria di secondo grado, questi sono sostenuti dal Comune e successivamente, in tutto o in parte, coperti mediante erogazione di contributo da parte della Regione.

Per il servizio di Assistenza Educativa Scolastica, per l'a.s. 2017/2018, sono stati previsti circa € 83.700,00<sup>6</sup>, così ripartiti:

PLESSO SCOLASTICO	MINORI DIVERSAMENTE ABILI	MONTE ORE SETTIMANALE A.E.S.
Scuola dell'Infanzia	7	23
Scuola Primaria	19	63
Scuola Secondaria di 1° grado	13	35
Scuola Secondaria di 2° grado	1	10
<b>TOTALE</b>	<b>40</b>	<b>131</b>

## SCUOLA DELL'INFANZIA ESTIVA

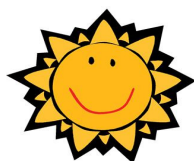

La consolidata esperienza dell'apertura di un plesso di scuola dell'infanzia gestita dal Comune sarà riconfermata anche nel prossimo mese di luglio ricorrendo, sia per la sorveglianza e l'animazione che per trasporto e mensa, all'esperienza acquisita dal personale comunale che opera tradizionalmente a scuola, sugli scuolabus e nelle cucine, che sarà

<sup>6</sup> Valori arrotondati alle centinaia di euro.

supportato da educatori forniti da una ditta appositamente incaricata.  
La spesa è preventivata, sulla base dello scorso anno, in € 44.500,00<sup>7</sup>.

## SCUOLE DELL'INFANZIA PARITARIE

Recentemente è stata approvata dalla Giunta Comunale con atto n. 230/2017 una nuova convenzione con le scuole dell'infanzia paritarie, della durata di cinque anni scolastici, avente quindi scadenza al termine dell'a.s. 2021/2022.

La suddetta convenzione stabilisce le modalità, gli importi ed i criteri sulla base dei quali viene riconosciuto il sostegno economico del Comune di Sesto Calende e prevede l'erogazione di un contributo da calcolare per ciascun alunno residente, iscritto e frequentante le sezioni di scuola dell'infanzia paritarie ed un contributo aggiuntivo nel caso di frequenza del pre-post scuola.

L'ammontare del contributo previsto per l'anno scolastico 2017/2018 viene stimato in € 20.350,00.

## C.F.P. TICINO MALPENSA

Da anni il Comune di Sesto Calende aderisce, con i comuni di Vergiate, Somma Lombardo, Arsago Seprio e Golasecca, al consorzio del "Centro di Formazione Professionale Ticino Malpensa" di Somma Lombardo.

Il Centro di Formazione Professionale svolge un importante ruolo nel sistema educativo locale, di supporto e sostegno agli adolescenti, in particolare per la Qualifica di durata triennale, quale adempimento del diritto-dovere all'istruzione.

Anche per questo anno scolastico la quota di adesione prevista, stimata sulla base dell'atto costitutivo e relative modifiche, è di circa € 8.200,00<sup>8</sup>.

## PROGETTI DELL'AMMINISTRAZIONE COMUNALE

L'Amministrazione Comunale, nell'ambito degli interventi volti a migliorare la qualità del sistema educativo e l'ampliamento dell'offerta educativa, promuove le seguenti ulteriori iniziative, in accordo con l'Istituto Comprensivo "Ungaretti".

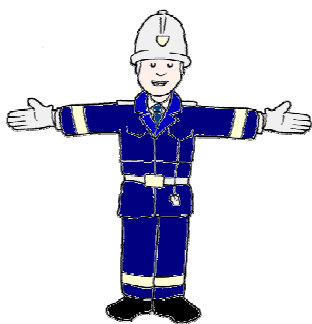

Dopo il successo riscontrato negli scorsi anni scolastici si riproporrà un corso di Educazione Stradale al fine di formare i ragazzi e renderli sicuri e responsabili nel muoversi sulle strade e nel traffico sempre più caotico.

Anche quest'anno il corso verrà offerto ai piccoli delle classi 1° e 2° e verterà sulla conoscenza del vigile e dei mezzi di servizio, oltre a fornire basilari nozioni di educazione stradale.

Per quanto riguarda le classi 3°, 4° e 5° si svilupperà quanto proposto precedentemente, privilegiando la pratica alla teoria, anche attraverso la programmazione di uscite sul territorio.

<sup>7</sup> Valori arrotondati alle centinaia di euro.

<sup>8</sup> Vedi nota precedente.

Quest'anno si riproporrà, mediante l'utilizzo di cani, il progetto di "Pet Therapy" per bambini diversamente abili, ma non solo.

Tale progetto si basa sul presupposto che l'interazione con gli animali abbia effetti benefici sulla crescita dei bambini, oltre ad avere come obiettivo quello del miglioramento comportamentale, fisico, cognitivo, psicosociale e psicologico-emotivo dei piccoli. Il suddetto progetto consisterà in interventi di tipo ricreativo-educativo tenuti da personale qualificato appositamente incaricato.

Verranno coinvolti i bambini di 5 anni delle tre Scuole dell'Infanzia Statali, una classe dei plessi di scuola primaria Ungaretti e Matteotti, oltre agli alunni disabili dei suddetti plessi coinvolti.

Questo progetto sarà utile non solo per i bambini con disabilità ma anche per gli altri a cui verrà insegnato il rispetto per gli animali, il non abbandono, la comprensione dei messaggi che un cane, in questo caso, manda in diverse situazioni. È un progetto già sperimentato in altre realtà e che ha dato notevoli risultati.

Si promuoveranno inoltre visite guidate e laboratori al Museo civico per una migliore conoscenza della storia e del territorio.

Periodicamente inoltre verranno proposte iniziative di promozione alla lettura per bambini e ragazzi presso la Biblioteca Comunale.

La Biblioteca Comunale è un luogo prezioso per Sesto Calende: anche nell'era dei *social networks* resta un luogo di partecipazione, condivisione e inclusione sociale. Le scuole e gli insegnanti devono aiutare i ragazzi a conoscerla come spazio fisico di intermediazione di saperi, linguaggi e culture, ma anche come luogo di costruzione della cittadinanza; un presidio sociale e culturale dove utilizzare in modo consapevole e critico anche i media digitali e l'universo della rete, intesi come strumenti e mai come fini, in grado di aggiungere valore e qualità al proprio bagaglio di conoscenza.

Per la scuola dell'infanzia, la visita è finalizzata alla presentazione della "Sala Bambini/Ragazzi", come luogo piacevole e divertente, per conoscere i libri e, attraverso la lettura di una storia, stimolare il piacere dell'ascolto.

Per le scuole primarie e secondaria di 1° grado, le visite guidate, si configurano come percorsi diversi di approccio alla biblioteca a seconda dell'età degli alunni. Servono ai ragazzi per orientarsi negli spazi, per prendere contatto con i servizi e le procedure in biblioteca, per stabilire confidenza con il materiale librario e conoscere i temi della letteratura per ragazzi. A richiesta degli insegnanti si può approfondire o fare ricerca su un argomento particolare, proporre un percorso di lettura e bibliografie tematiche.



**CITTÀ DI SESTO CALENDE**  
**Assessorato all'Istruzione**

	<b>INFANZIA STATALI</b>	<b>INFANZIA NON STATALI</b>	<b>PRIMARIE STATALI</b>	<b>SECONDARIA DI I GRADO</b>	<b>CENTRO STUDI DELL'ACQUA</b>	<b>SECONDARIE DI II GRADO</b>	<b>TOTALE</b>
<b>Fornitura gratuita libri di testo</b>			€ 14.159,74		€ 3.075,26		<b>€ 17.235,00</b>
<b>Sostegno alla programmazione didattica ed educativa</b>	€ 49.925,19	€ 20.350,00	€ 15.183,00	€ 7.099,20		€ 10.198,00	<b>€ 102.755,39</b>
<b>Servizio di refezione scolastica ed interventi sostitutivi</b>	€ 267.438,00		€ 154.166,80	€ 47.758,20			<b>€ 469.363,00</b>
<b>Servizio di trasporto scolastico</b>	€ 43.938,61		€ 61.541,51	€ 55.486,22			<b>€ 160.966,33</b>
<b>Assistenza socio psicopedagogica</b>	€ 15.441,20		€ 39.807,48	€ 22.115,27	€ 0,00	€ 6.318,65	<b>€ 83.682,59</b>
<b>Servizio di accoglienza scolastica</b>			€ 5.308,59				<b>€ 5.308,59</b>
<b>Totale</b>	<b>€ 376.743,00</b>	<b>€ 20.350,00</b>	<b>€ 290.167,12</b>	<b>€ 132.458,88</b>	<b>€ 3.075,26</b>	<b>€ 16.516,65</b>	<b>€ 839.310,91</b>