



CITTÀ DI SESTO CALENDE
Assessorato all'Istruzione

PIANO

PER IL DIRITTO ALLO STUDIO

ANNO SCOLASTICO 2016/2017

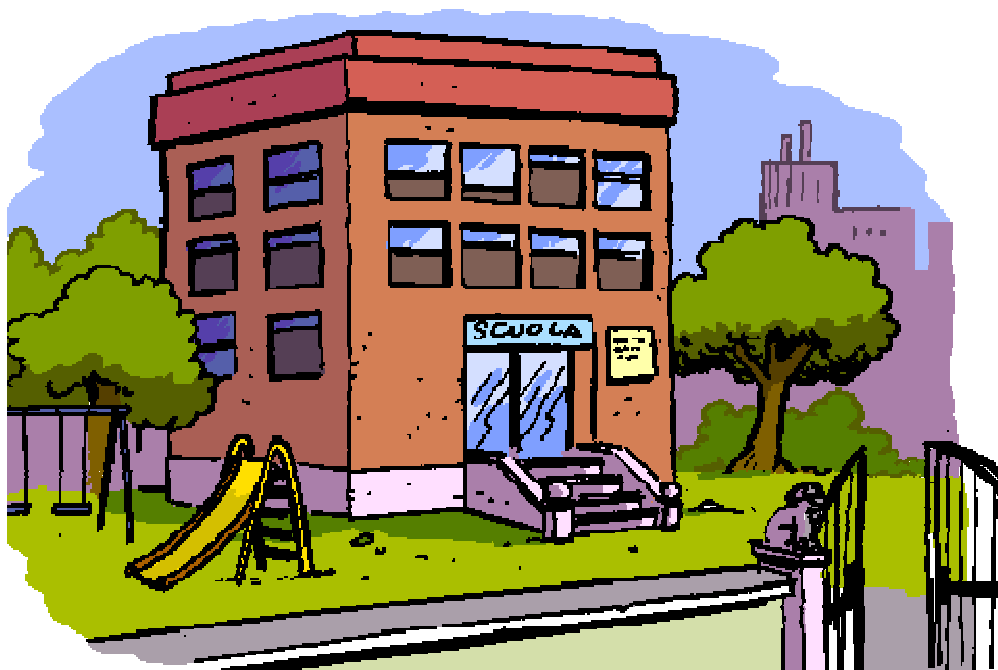

IN ATTUAZIONE DELLA LEGGE REGIONALE N. 31/1980 E S.M.I.

APPROVATO CON DELIBERAZIONE DI CONSIGLIO COMUNALE N. 66 DEL 20/12/2016

IL PIANO PER IL DIRITTO ALLO STUDIO

PREMESSA

Il Diritto all'Istruzione è riconosciuto dalla Dichiarazione Universale dei Diritti dell'Uomo del 1948. E' il presupposto allo sviluppo, attivo e consapevole, di ogni bambino, ed è necessario attuare ogni strumento possibile per perseguirlo, ponendosi l'obiettivo sancito dalla Costituzione di rimuovere gli ostacoli di ordine economico e sociale che impediscono la sua realizzazione.

Il diritto allo studio è regolamentato inoltre anche a livello regionale con la Legge della Regione Lombardia 20 Marzo 1980, n. 31. Nelle norme attuative, l'art. 2 recita così "il diritto allo studio è assicurato mediante interventi diretti a facilitare la frequenza nelle scuole materne e dell'obbligo; a consentire l'inserimento nelle strutture scolastiche e la socializzazione dei minori disadattati o in difficoltà di sviluppo e di apprendimento; a eliminare casi di evasione e di inadempienza dell'obbligo scolastico; a favorire le innovazioni didattiche ed educative che consentono una ininterrotta esperienza educativa in stretto collegamento tra i vari ordini di scuola, tra scuola, strutture parascolastiche e società; a fornire un adeguato supporto per l'orientamento scolastico e per le scelte degli indirizzi dopo il compimento dell'obbligo di studio....".

Il Piano del Diritto allo Studio è il documento fondamentale per realizzare questo obiettivo nella nostra Città: per programmare i servizi, i progetti, gli interventi e distribuire le risorse attraverso i quali l'Amministrazione Comunale sostiene l'azione delle scuole del territorio, sia per agevolare il diritto allo studio di ogni studente, sia per arricchire la qualità dei percorsi e degli strumenti didattici e formativi. Dalla scuola dipendono la formazione culturale e professionale delle nuove generazioni, le loro capacità di fare innovazione e di partecipare ad un mondo in costante trasformazione.

È indispensabile che l'Ente Locale programmi la gestione delle proprie risorse economiche per fornire sempre maggiore qualità nei servizi tradizionalmente offerti alle scuole del nostro territorio, ma che sia anche in grado di proporre interventi e attività nel rispetto delle reciproche competenze.

L'educazione, l'istruzione, la formazione continua e la cultura in generale sono fondamentali per lo sviluppo di un Paese perché contribuiscono alla valorizzazione e alla crescita della persona, alla formazione dei cittadini.

Il compito della Scuola non si può ridurre alla mera trasmissione di conoscenze in un rapporto uni-direzionale docente-alunno, ma deve vedere il ruolo attivo del docente nella costruzione dei saperi, il percorso formativo deve essere multi prospettico e multidisciplinare e deve permettere l'emersione delle diverse intelligenze.

Il sostegno al Piano per il Diritto allo Studio deve rispondere il più possibile alle esigenze di una scuola di qualità, promuovendo iniziative comuni che abbiano come fine il benessere nell'ambiente scolastico.

Anche quest'anno l'Amministrazione Comunale ha investito nella Scuola ingenti e sempre maggiori risorse al fine di soddisfare tutte le richieste pervenute da vari plessi scolastici.

Esaminando settorialmente le varie tipologie degli interventi, emergono in primo luogo una serie di priorità, che sono irrinunciabili e che non possono essere d'aggravio ulteriore per le famiglie, soprattutto in questo non facile momento economico. Faccio riferimento ai servizi di trasporto alunni, refezione scolastica, supporto didattico-educativo. Quest'ultimo rappresenta la richiesta prioritaria da parte delle scuole ed è condivisa pienamente dall'Assessorato.

La centralità della persona è l'idea da cui si è partiti per costruire e rimodulare gli interventi diretti a facilitare la frequenza nelle scuole e a sostenere la crescita dei ragazzi.

Per quest'anno scolastico le politiche di supporto ai problemi sociali, relazionali e pedagogici sono state formulate per rispondere sempre più efficacemente alle istanze di disagio e sofferenza che i bambini e gli adolescenti manifestano in ambito scolastico attraverso difficoltà relazionali, disturbi del comportamento e nuovi bisogni educativi.

Si è deciso di supportare con forza le politiche a sostegno dell'inclusione degli studenti disabili al fine di rispettare la loro identità e diversità all'interno della scuola, nonostante i numerosi tagli imposti, anche di recente, in questo ambito.

Ritengo che si debba fornire un reale sostegno ai ragazzi svantaggiati e in condizioni di disagio, in modo che la scuola dell'obbligo possa mettere i ragazzi sullo stesso piano. Faccio più specificatamente riferimento a voci quali assistenza socio-psico-pedagogica, sportello psicologico: tutti questi interventi saranno confermati e, per quanto riguarda i servizi di assistenza educativa, ulteriormente ampliati.

L'Assessore all'Istruzione

Silvia Fantino

DATI SCOLARITA'
ANNO SCOLASTICO 2016-2017

SCUOLE DELL'INFANZIA:

PLESSO	N. ISCRITTI
BASSETTI	77
MONTESSORI	107
RODARI	77
TOTALE	261
B.VERGINE DI FATIMA- San Donato	46
SS. PIETRO E PAOLO - Lianza	36
TOTALE	343

SCUOLE PRIMARIE:

PLESSO	1	2	3	4	5	TOTALE
UNGARETTI	24	40	46	41	39	190
MATTEOTTI	25	26	25	26	24	126
TOTI	24	25	19	22	26	116
TOTALE	73	91	90	89	89	432
S.ANGELA MERICI	17	18	16	16	12	79
TOTALE	90	109	106	105	101	511

SCUOLE SECONDARIE DI PRIMO GRADO:

PLESSO	1	2	3	TOTALE
BASSETTI	95	129	79	303
LUIGI CAPE'	30	14	15	59
TOTALE	125	143	94	362

SCUOLE SECONDARIE DI SECONDO GRADO:

PLESSO	1	2	3	4	5	TOTALE
Liceo Scientifico Mericianum	-	-	-	-	15	15
ISS "DALLA CHIESA":						
Liceo Scientifico	62 (2)	52	48	55	43	260
Liceo Scienze umane	60	69	60	65	60	314
Istituto Tecnico (classi eln/tele)	56	68	51	41	58	274
IPSIA(classi manut/ass.)	25	-	-	-		25
Istituto Tecnico (classi afm/ri)	82 (3)	42	50	42	36	252
TOTALE	285	231	209	203	212	1140

SERVIZIO DI TRASPORTO SCOLASTICO



Il servizio di trasporto scolastico risponde all'esigenza di facilitare l'assolvimento dell'obbligo scolastico, concorre a rendere effettivo il diritto allo studio e facilita l'accesso alla scuola di competenza.

Il servizio di trasporto scolastico è effettuato in conformità al D.M. 31.01.1997 e successive modificazioni e integrazioni, recante "Nuove disposizioni in materia di trasporto scolastico".

Nonostante le difficoltà di bilancio e le riduzioni dei trasferimenti agli Enti Locali derivanti da disposizioni di legge, con cui l'Amministrazione Comunale deve misurarsi, le tariffe per l'utilizzo dello Scuolabus sono invariate da anni, Esse prevedono, oltre che una riduzione in base a soglie ISEE e nel caso di utilizzo di fratelli, una differenziazione a seconda del periodo scolastico.

Al fine di rispondere alle diverse esigenze dell'utenza l'utilizzo dello scuolabus è previsto, oltre che per periodi continuativi, per i quali è richiesto il pagamento di una quota fissa mensile, anche in forma sporadica, prevedendo quindi la possibilità di un utilizzo "a corse".

Le tariffe previste per l'a.s. 2016/2017 sono le seguenti:

Per gli utenti che utilizzano il servizio in modo continuativo (ABBONATI):

	MENSILE	SETTEMBRE*	GIUGNO*
QUOTA MENSILE	€ 35,00	€ 19,00	€ 7,00
QUOTA RIDOTTA DAL 2° FIGLIO	€ 25,00	€ 14,00	€ 5,00

Riduzione per I.S.E.E. inferiore ad € 6.500,00:

	MENSILE	SETTEMBRE*	GIUGNO*
QUOTA MENSILE	€ 19,00	€ 10,50	€ 4,00
QUOTA RIDOTTA DAL 2° FIGLIO	€ 14,00	€ 8,00	€ 3,00

* solo per scuole dell'obbligo

Per gli utenti che utilizzano il servizio in modo sporadico (CORSE SINGOLE):

QUOTA GIORNALIERA	
Corsa singola	€ 1,50
Corsa A/R	€ 2,50

L'utilizzo del servizio rappresenta per il bambino uno dei momenti della vita collettiva e si configura come ulteriore momento educativo atto a favorire il processo di socializzazione, attraverso il corretto uso dei beni della comunità ed il rispetto delle regole che ne stabiliscono il godimento.

Il servizio trasporto è garantito solo nel caso venga frequentato il plesso scolastico su cui, in base al criterio della territorialità, gravita la zona di residenza.

I percorsi vengono programmati con criteri tali da rappresentare la soluzione meno dispersiva e più diretta possibile al raggiungimento delle sedi scolastiche.

Il trasporto scolastico deve garantire maggiore sicurezza possibile per i bambini che debbono poter raggiungere le fermate, compiendo percorsi che non presentino pericolo alla loro incolumità.

Sul nostro territorio operano tre scuolabus di proprietà comunale, condotti da due autisti dipendenti comunali ed un terzo fornito da ditta esterna, a bordo dei quali sono presenti

di norma tre assistenti che garantiscono il controllo dei minori, in ogni caso sempre presenti per il trasporto dei bambini della scuola dell'infanzia.

Il servizio è attivo dalle 7.15 alle 18.00 e permette il trasporto degli alunni delle tre scuole dell'infanzia statali, delle primarie pubbliche e della secondaria di primo grado statale.

Indicativamente la ripartizione degli oneri di servizio è così suddivisa: € 24.600,00 per le scuole dell'infanzia, € 72.600,00 per la scuola primaria ed € 59.800,00 per la scuola secondaria di primo grado.

L'utilizzo degli scuolabus è comprensivo del servizio scolastico, visite d'istruzione, eventuali attività sportive e per il prolungamento delle scuole dell'infanzia nel mese di luglio.

SERVIZIO REFEZIONE SCOLASTICA



Il servizio refezione scolastica è un aspetto di alto rilievo all'interno del panorama scolastico essendo uno dei principali interventi, insieme all'educazione motoria, attraverso i quali si perseguono gli obiettivi dell'educazione alla salute.

La mensa scolastica è un momento fondamentale per l'acquisizione, di comportamenti alimentari corretti, in grado di favorire un armonico sviluppo della persona in crescita.

L'Amministrazione Comunale di Sesto Calende, attraverso l'istituzione del servizio mensa scolastica per le scuole in cui l'organizzazione del tempo scolastico comporta la necessità di consumare a scuola il pranzo, ai sensi dell'art. 4 della Legge Regionale della Lombardia n. 31/80, intende perseguire i seguenti obiettivi:

- soddisfare le esigenze delle famiglie;
- favorire occasioni di educazione alimentare;
- promuovere momenti educativi nelle occasioni di aggregazione e di esperienze comunitarie;
- potenziare l'offerta dei servizi scolastici.

Il servizio si intende rivolto:

- alla **scuola**, che può in questo modo articolare insieme ai bambini un preciso ed importante tempo di vita e di crescita sociale ed umana;
- alla **famiglia** che affida un preciso compito educativo alle strutture scolastiche e della quale si ritiene necessario un coinvolgimento sulle scelte nutrizionali operate all'interno della mensa scolastica, attraverso incontri informativi sui temi dell'alimentazione.
- al **bambino** al quale viene offerto oltre che un servizio sano e di buona qualità anche una importante occasione per una educazione alimentare di base.

Infatti il servizio mensa scolastica, è un servizio di refezione collettiva che vuole anche essere proposta, da un lato, come occasione privilegiata di educazione alimentare, correggendo quindi gli errori, le false credenze, i pregiudizi e i miti consolidati, dall'altro vuole favorire gli importanti aspetti sociali del pasto nel gruppo dei pari.

Il servizio di refezione scolastica viene garantito alle Scuole Statali dell'Istituto Comprensivo nei giorni in cui è previsto il rientro pomeridiano: tutti i giorni nelle Scuole dell'Infanzia "Bassetti", "Montessori" e "Rodari", i giorni di lunedì, mercoledì e venerdì nelle Scuole Primarie "Matteotti", "Toti" ed "Ungaretti", i giorni di lunedì e mercoledì nella Scuola Secondaria di 1° grado "Bassetti".

Modalità di preparazione e distribuzione pasti.

Nelle scuole dell'Infanzia il servizio di refezione viene espletato utilizzando le cucine interne all'istituto, mentre nelle scuole primarie e secondaria di 1° grado il servizio mensa è svolto in modalità "catering", ovvero con pasto trasportato in regime caldo.

Nelle Scuole dell'Infanzia "Montessori" e "Rodari" le rispettive cucine comunali si avvalgono di un servizio integrato di refezione che prevede sia il supporto alla preparazione dei pasti che la fornitura delle derrate a crudo.

Mentre nella Scuola dell'Infanzia "Bassetti" il servizio mensa viene interamente svolto da personale comunale.

Ditta appaltatrice.

I servizi di refezione scolastica e la fornitura derrate è affidata al R.T.I. Dussmann s.r.l./Vesco s.r.l..

Menu base.

Comprende: un primo, un secondo + contorno, frutta di stagione (oppure dolce confezionato o yogurt), pane e acqua.

Vengono forniti diversi alimenti biologici, DOP, IGP, a km 0 e provenienti dalla filiera corta. In occasione delle principali festività presso le scuole primarie e secondaria di 1° grado verrà servito un menù speciale e, di norma mensilmente, verrà proposto un menu regionale.

Tariffe – Scuole Primarie e Scuola Secondaria di 1° grado.

Il buono pasto costa € 4,30 .

Le famiglie con reddito ISEE inferiore a € 6.500,00 hanno diritto ad agevolazioni consistenti in riduzioni sul costo del buono pasto (€ 2,50/pasto).

Tariffe – Scuole dell'Infanzia.

Il costo della mensa per la scuola dell'Infanzia comprende sia il pagamento di una quota di importo fisso per ogni pasto consumato (pari ad € 3,00), che di una quota mensile (€ 52,00). Mentre la quota giornaliera del servizio mensa è legata all'effettiva quotidiana utilizzazione del servizio, la quota fissa mensile deve essere versata totalmente, indipendentemente dall'eventuale parziale uso del servizio nel mese di riferimento.

Le famiglie con reddito ISEE inferiore a € 6.500,00 e quelle che hanno più figli frequentanti il servizio mensa, hanno diritto ad agevolazioni consistenti in riduzioni sul costo della quota fissa mensile.

Modalità di pagamento.

Il pagamento del servizio di refezione scolastica avviene mediante ricarica di conto individuale presso esercizi convenzionati, tramite MAV o mediante carta di credito on-line. All'iscrizione, viene rilasciato dalla ditta, tramite il Comune, il numero individuale da utilizzare per le ricariche di ciascun alunno e l'eventuale password per l'accesso tramite internet per verificare il proprio credito.

Controllo sulla qualità dei cibi.

La qualità dei cibi somministrati nelle scuole sarà costantemente verificata mediante:

- Analisi periodiche effettuate dai laboratori incaricati, per il servizio mensa svolto presso le Scuole dell'Infanzia;
- Presenza periodica nelle mense del responsabile della ditta appaltatrice;
- Attività di autocontrollo della ditta appaltatrice con sistema Haccp (come da D.Lgs. 155/97);
- Controlli periodici dell'A.T.S. presso il centro cucina della ditta e presso i refettori;
- Controlli da parte della Commissione mensa comunale e della commissione mensa di Istituto.

Diete speciali.

Il servizio garantisce l'accesso anche a persone che per motivi terapeutici o etico-religiosi hanno necessità di un menu diverso. Diete leggere (in bianco) possono essere somministrate per indisposizioni temporanee.

Commissione mensa.

È istituita una commissione mensa comunale di cui fanno parte rappresentanti del corpo docente, dei genitori, della dirigenza scolastica, rappresentanza della maggioranza e minoranza consiliare, l'Assessore all'Istruzione ed il Responsabile Comunale. Alle riunioni della Commissione mensa viene inoltre di norma invitata a partecipare anche la ditta appaltatrice.

La commissione ha compiti propositivi e di vigilanza sulla qualità del servizio.

È inoltre presente una Commissione mensa dell'Istituto Comprensivo Ungaretti, composta da rappresentanti dei genitori di ciascuna scuola facente parte del suddetto istituto.

Per le scuole dell'infanzia il costo previsto è di € 273.000,00 ed è comprensivo delle spese per l'acquisto delle derrate, per il servizio integrato comprensivo anche del supporto alla preparazione pasti, per il funzionamento delle cucine e degli oneri per il personale dipendente.

Per quanto riguarda invece le scuole primarie e secondaria di primo grado il costo del servizio di refezione scolastica è preventivato in € 161.500,00 per le primarie, e in € 38.500,00 per la scuola secondaria di primo grado, corrispondenti a circa 450 utenti per ogni giorno in cui è previsto il rientro scolastico pomeridiano di entrambi gli ordini scolastici.

Saranno inoltre previste iniziative di educazione alimentare rivolte ai bambini e ai ragazzi al fine di avvicinarli e promuovere una corretta e sana abitudine alimentare avvalendosi anche di progetti proposti dalla ditta appaltatrice.

FORNITURA LIBRI DI TESTO E MATERIALE DI USO COLLETTIVO

L'Amministrazione Comunale, in attuazione del disposto dell'art. 42 del D.P.R. 24 luglio 1977, n. 616 e dell'art. 156 del D. Lgs. 16 aprile 1994, n. 297, deve provvedere alla fornitura gratuita dei libri di testo agli alunni della scuola primaria.

L'Amministrazione Comunale applica il principio della residenzialità, in base al quale il Comune di Sesto Calende si fa carico delle spese per la fornitura dei libri di testo ai soli alunni residenti.

Considerato che è lasciata alle famiglie la libertà di scelta per l'acquisto dei testi scolastici, gli uffici comunali provvedono a liquidare direttamente le librerie fornitrici presso i quali si sono rivolti gli studenti sestesi, a fronte della ricezione di apposita fattura e delle singole cedole librerie.

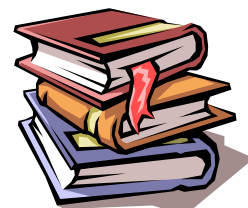

Lo stanziamento per questo intervento, per l'anno scolastico 2016/2017, viene determinato nella misura presunta di € 17.700,00.

Dote Scuola – Regione Lombardia.

La Dote Scuola è la Politica di Regione Lombardia che accompagna il percorso educativo dei ragazzi delle scuole statali, paritarie o delle istituzioni formative regionali.

Assicura ad ogni studente il diritto allo studio, garantisce alle famiglie la più ampia libertà di scelta e accompagna lungo il percorso educativo fino all'inserimento lavorativo.

La Dote Scuola comprende componenti che variano a seconda del percorso dello studente come il sostegno al reddito, al merito, all'integrazione e alla disabilità. L'Ufficio Servizi Educativi avrà cura di divulgare le informazioni relative alla Dote Scuola appena perverranno dalla Regione.

SERVIZIO PRE-SCUOLA

Il pre scuola, al pari di quello del post-scuola, è un servizio a domanda individuale organizzato dal Comune ed è rivolto agli studenti della scuola primaria: consiste nel facilitare la frequenza scolastica rispondendo ai bisogni dei genitori lavoratori che hanno necessità di anticipare o prolungare la permanenza dei propri figli in classe oltre le normali attività didattiche. Questo servizio è una forma di sostegno alle famiglie per favorire la conciliazione dei tempi di vita, di lavoro oltre ad una piena realizzazione delle pari opportunità.

In ragione dell'orario di inizio delle lezioni mattutine il Pre-scuola è proposto alle scuole primarie "Matteotti" e "Ungaretti": a causa del mancato raggiungimento del numero minimo richiesto di adesioni, anche quest'anno scolastico il servizio è stato attivato solo per il plesso Ungaretti.

La spesa prevista è di circa € 2.600,00.

SERVIZIO POST-SCUOLA

Anche quest'anno scolastico è stato proposto alle famiglie degli alunni delle scuole primarie statali, il servizio di post-scuola. Il servizio ha lo scopo di consentire alle famiglie dei bambini delle scuole primarie, nei pomeriggi dei giorni in cui non si svolgono attività didattiche, di poter disporre, nel rispettivo plesso scolastico frequentato, di una struttura in cui siano proposte attività di svolgimento compiti ed aggregative, educative e ludico-espressive, fornendo così un concreto aiuto a genitori lavoratori, che ne abbiano la necessità.

Il servizio, che si svolgerà nei giorni di martedì e giovedì, avrà una durata di 5 ore, con inizio al termine dell'orario delle lezioni antimeridiane di ciascun plesso.

Il suddetto servizio, organizzato e gestito dal Comune mediante affidamento a ditta esterna, è stato proposto nei plessi delle scuole primarie Toti, Ungaretti e Matteotti e prevede l'attivazione al raggiungimento di un numero minimo di adesioni.

La novità della proposta del servizio per questo anno scolastico ha visto il prolungamento di un'ora del post-scuola, la cui durata è passata da 4 a 5 ore, e l'introduzione del servizio mensa, svolto sempre dalla ditta appaltatrice della refezione scolastica. Gli alunni utenti potranno quindi consumare il pasto nel refettorio scolastico nei giorni di post-scuola come avviene per i giorni di attività didattiche pomeridiane. Il pagamento del servizio mensa per i giorni di post-scuola avviene con le stesse modalità del servizio espletato per i giorni di rientro pomeridiano scolastico.

La spesa prevista è di circa € 4.900,00 e relativa all'attivazione del servizio limitatamente al plesso Toti, ove è stato raggiunto il numero minimo richiesto di pre-adesioni.

AMPLIAMENTO DELL'OFFERTA FORMATIVA

Sotto questa voce sono raccolte tutte le richieste delle singole realtà scolastiche che pervengono al Comune, tese ad ampliare l'offerta formativa.

E' un settore estremamente ampio ed importante perché favorisce l'ampliamento degli spazi educativi e permette alla popolazione scolastica di confrontarsi in settori e campi diversi dalle materie tradizionali, ricevendo così un arricchimento culturale trasversale.

Pur con grande attenzione alle spese si è cercato di salvaguardare il valore intrinseco dei singoli interventi e si sono concordate modalità esecutive che permettono la permanenza di tutti gli interventi stessi.

Per le scuole dell'infanzia statali saranno riconfermati in tutti i plessi sia il progetto "Lingua Inglese", che permette l'introduzione alla lingua inglese per i bambini in età pre-scolare, che il progetto relativo all'educazione musicale, con una spesa complessiva pari a € 3.900,00.

Per quanto riguarda le scuole primarie è prevista una spesa totale di € 15.000,00 finalizzata alla copertura delle spese derivanti dagli interventi di educazione musicale e motoria, progetti che coinvolgeranno i minori frequentanti tutte le classi di tutti i plessi scolastici statali.

SUPPORTO ALL'ATTIVITA' EDUCATIVA

Sotto questa voce vengono riassunti interventi di supporto alle attività didattiche che sono richieste da parte delle singole istituzioni scolastiche e/o dalle esigenze delle famiglie.

Nella scuola secondaria di primo grado verrà confermato il progetto di sportello psicologico d'ascolto, attivo dal 2009 con buoni risultati, con una spesa per l'Ente locale preventivata in € 7.100,00 e che prevede l'attività di uno psicologo a scuola per 24 ore mensili.

Anche per quest'anno scolastico, a seguito del positivo esito del progetto proposto gli scorsi anni e su richiesta dell'Istituzione Scolastica, lo sportello psicologico verrà confermato e potenziato nelle scuole primarie sestesi, con un monte ore complessivo mensile di 10 ore ed una spesa prevista di circa € 2.900,00.

SERVIZIO DI ASSISTENZA EDUCATIVA



Anche quest'anno verrà garantito ed ulteriormente potenziato il servizio di assistenza educativa in situazioni di forte disagio, sulla base di richieste e segnalazioni pervenute dalle istituzioni scolastiche, avvalendosi di educatori qualificati forniti da una cooperativa specificatamente incaricata. Sarà garantito anche il supporto educativo scolastico per quei minori residenti sestesi che frequentano le scuole superiori e istituti

scolastici fuori dal territorio comunale.

L'onere previsto è di circa € 92.000,00, indicativamente così ripartiti: € 30.500,00 stimati per la scuola dell'infanzia, € 37.800,00 per interventi presso le scuole primarie, € 9.300,00 per la scuola secondaria di primo grado e € 12.400,00 per la scuola secondaria di secondo grado.

Analogamente viene previsto un contributo di € 2.000,00 a favore del Centro Studi Dell'Acqua a sostegno di interventi di assistenza socio-psico-pedagogica per ragazzi con difficoltà ancora nell'età dell'obbligo scolastico, come da richiesta presentata dall'istituto.

APERTURA ESTIVA SCUOLA DELL'INFANZIA

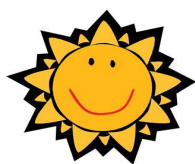

La consolidata esperienza dell'apertura di un plesso di scuola dell'infanzia gestita dal Comune sarà riconfermata anche nel prossimo mese di luglio ricorrendo, sia per la sorveglianza e l'animazione che per trasporto e mensa, all'esperienza acquisita dal personale comunale che opera tradizionalmente a scuola, sugli scuolabus e nelle cucine, che sarà supportato da educatori forniti da una ditta appositamente incaricata. La spesa è preventivata in € 45.700,00.

SCUOLE DELL'INFANZIA PARITARIE

E' vigente da anni una convenzione che prevede un supporto economico del Comune a favore delle scuole materne parrocchiali finalizzato alla parziale copertura degli oneri derivanti dai servizi di pre e post-scuola e di refezione scolastica, erogato sulla base delle effettive presenze.

L'ammontare del contributo per l'anno scolastico 2016/2017 viene stimato in € 11.000,00.

SCUOLA SECONDARIA DI SECONDO GRADO

Il Comune conferma l'intervento economico a favore dell'Istituto di Istruzione Superiore "Carlo Alberto Dalla Chiesa", su richiesta dello stesso, con un contributo preventivato di € 2.000,00 a sostegno delle spese sostenute dall'istituto per la programmazione didattica - educativa.

Si ricorda che anche quest'anno il Comune fornisce all'Istituto, tramite cooperativa specificatamente incaricata, il servizio di assistenza educativa per il supporto a minore disabile.

C.F.P. TICINO MALPENSA

Da anni il Comune di Sesto Calende aderisce, con i comuni di Vergiate, Somma Lombardo, Arsago Seprio e Golasecca, al consorzio "Centro di Formazione Professionale Ticino Malpensa". Anche per questo anno scolastico la quota prevista, stimata sulla base dell'atto costitutivo e relative modifiche, è di circa € 8.200,00.

PROGETTI DELL'AMMINISTRAZIONE COMUNALE

L'Amministrazione Comunale, nell'ambito degli interventi volti a migliorare la qualità del sistema educativo e l'ampliamento dell'offerta educativa, promuove le seguenti ulteriori iniziative, in accordo con l'Istituto Comprensivo "Ungaretti".

Anche quest'anno si riproporrà il progetto denominato "Buono a sapersi" che avrà l'obiettivo di sensibilizzare e formare in modo corretto i giovani tra gli 11 e i 18 anni sui temi della sicurezza in Internet e dell'uso responsabile della rete (cyber bullismo, violazione della privacy, adescamento...).

Dopo il successo riscontrato negli scorsi anni scolastici si riproporrà un corso di Educazione Stradale al fine di formare i ragazzi e renderli sicuri e responsabili nel muoversi sulle strade e nel traffico sempre più caotico.

Anche quest'anno il corso verrà offerto ai piccoli delle classi 1° e 2° e verterà sulla conoscenza del vigile e dei mezzi di servizio, oltre a fornire basilari nozioni di educazione stradale.

Per quanto riguarda le classi 3°, 4° e 5° si svilupperà quanto proposto precedentemente, privilegiando la pratica alla teoria.

Quest'anno si riproporrà, mediante l'utilizzo di cani, il progetto di "Pet Therapy" per bambini diversamente abili, ma non solo.

Tale progetto si basa sul presupposto che l'interazione con gli animali abbia effetti benefici sulla crescita dei bambini, oltre ad avere come obiettivo quello del miglioramento comportamentale, fisico, cognitivo, psicosociale e psicologico-emotivo dei piccoli. Il suddetto progetto consisterà in interventi di tipo ricreativo-educativo tenuti da personale qualificato appositamente incaricato.

Oltre alle quattro classi dello scorso anno (due della scuola primaria, una della scuola dell'infanzia "Bassetti ed una dell'infanzia "Rodari"), che hanno espresso grande soddisfazione per la proposta, se ne è aggiunta una della scuola dell'infanzia "Montessori".

Questo progetto sarà utile soprattutto per bambini con disabilità ma anche per gli altri a cui verrà insegnato il rispetto per gli animali, il non abbandono, la comprensione dei messaggi che un cane, in questo caso, manda in diverse situazioni. È un progetto già sperimentato in altre realtà e che ha dato notevoli risultati.

Si promuoveranno inoltre visite guidate e laboratori al Museo civico per una migliore conoscenza della storia e del territorio.

Periodicamente inoltre verranno proposte iniziative di promozione alla lettura per bambini e ragazzi presso la Biblioteca Comunale.

La Biblioteca Comunale è un luogo prezioso per Sesto Calende: anche nell'era dei *social networks* resta un luogo di partecipazione, condivisione e inclusione sociale. Le scuole e gli insegnanti devono aiutare i ragazzi a conoscerla come spazio fisico di intermediazione di saperi, linguaggi e culture, ma anche come luogo di costruzione della cittadinanza; un presidio sociale e culturale dove utilizzare in modo consapevole e critico anche i media digitali e l'universo della rete, intesi come strumenti e mai come fini, in grado di aggiungere valore e qualità al proprio bagaglio di conoscenza.

Per la scuola dell'infanzia, la visita è finalizzata alla presentazione della "Sala Bambini/Ragazzi", come luogo piacevole e divertente, per conoscere i libri e, attraverso la lettura di una storia, stimolare il piacere dell'ascolto.

Per le scuole primarie e secondaria di 1° grado, le visite guidate, si configurano come percorsi diversi di approccio alla biblioteca a seconda dell'età degli alunni. Servono ai ragazzi per orientarsi negli spazi, per prendere contatto con i servizi e le procedure in biblioteca, per stabilire confidenza con il materiale librario e conoscere i temi della letteratura per ragazzi. A richiesta degli insegnanti si può approfondire o fare ricerca su un argomento particolare, proporre un percorso di lettura e bibliografie tematiche.



CITTÀ DI SESTO CALENDE
Assessorato all'Istruzione

	INFANZIA STATALI	INFANZIA NON STATALI	PRIMARIE STATALI	SECONDARIA DI I GRADO	CENTRO STUDI DELL'ACQUA	SECONDARIE DI II GRADO	TOTALE
Fornitura gratuita libri di testo			€ 14.200,00		€ 3.500,00		€ 17.700,00
Sostegno alla programmazione didattica ed educativa	€ 51.100,00	€ 11.000,00	€ 17.300,00	€ 7.100,00		€ 10.200,00	€ 96.700,00
Servizio di refezione scolastica ed interventi sostitutivi	€ 273.000,00		€ 161.500,00	€ 38.500,00			€ 473.000,00
Servizio di trasporto scolastico	€ 24.600,00		€ 72.600,00	€ 59.800,00			€ 157.900,00
Assistenza socio psicopedagogica	€ 30.500,00		€ 37.800,00	€ 9.300,00	€ 2.000,00	€ 12.400,00	€ 92.000,00
Servizio di accoglienza scolastica			€ 7.500,00				€ 7.500,00
Totale	€ 379.200,00	€ 11.000,00	€ 310.900,00	€ 114.600,00	€ 5.500,00	€ 22.600,00	€ 843.900,00

n.b. I valori sono arrotondati alle centinaia di Euro.